Más de 2.800 personas han visitado ya la exposición "Legados" desde su apertura el pasado 30 de julio y que permanecerá abierta hasta el 24 de octubre

EXPOSICIÓN

Legados

DESCUBRIENDO EL PATRIMONIO
DE VILLASANA DE MENA
Y LAS MERINDADES

Valle de Mena

BOLETÍN TRIMESTRAL
DEL AYUNTAMIENTO
DEL VALLE DE MENA

SEPTIEMBRE 2021
DL. BU-325-2019
www.valledemena.es

Nº
108

Finalizan las obras de rehabilitación de la casa fuelle de Villasana de Mena

Esta rehabilitación es de suma importancia para la historia de la villa que este mismo año ha sido declarada como Bien de Interés Cultural en la categoría de Conjunto Histórico.

La casa fuelle, que su propietario pretendió demoler en 2018 con el pretexto de su estado de ruina, propósito al que se opuso firmemente el gobierno municipal, ha sido por fin rehabilitada. A finales del pasado mes de agosto los vecinos de Villasana veían como, por fin, eran retirados las vallas y andamios que han ocupado parte de la calzada y protegido el inmueble durante varios años.

Han transcurrido más de cinco años desde que en 2016 el Ayuntamiento requirió al propietario de este inmueble la colocación de un vallado de protección de este singular edificio hasta el centro de la calle del Medio y para que protegiera la fachada principal con una red de andamios suficientemente potente y seguro y bien anclada a las fachadas laterales. De este modo, en caso de colapso de la fachada principal, se verticalizaría el posible derrumbe y se evitaría el posible abatimiento del mismo y el alcance a toda la calle del Medio y edificios de enfrente.

El permiso de derribo solicitado no fue concedido, al contrario, el ayuntamiento acordó requerir al propietario para que con urgencia presentara un proyecto técnico para la ejecución de unas obras mínimas que garantizaran la conservación y el mantenimiento del edificio, planteando su rehabilitación según su grado de protección ambiental, y que mantuviera las fachadas y la formación de cubierta en cumplimiento de lo establecido en la normativa urbanística del Valle de Mena. Todo ello sin perjuicio de las modificaciones que fueran precisas en su interior para garantizar la habitabilidad, adaptando el acceso desde la calle al inmueble y recuperando así su valor patrimonial.

"La casa Fuelle es una de las más características de Villasana. Se trata de una construcción del siglo XIV o XV que se localiza en la esquina de la calle del Medio con la plaza de San Antonio"

En caso de incumplir el requerimiento, el Ayuntamiento lanzó la advertencia de que actuaría subsidiariamente, y a cargo del propietario, en el expresado sentido de ejecutar las obras mínimas necesaria para garantizar la consolidación y conservación de un edificio de indudable interés arquitectónico.

Finalmente, atendiendo al requerimiento municipal, el propietario de la casa fuelle presentó el proyecto para la reforma de la vivienda y el Ayuntamiento le concedió la licencia de obras correspondiente el día 14 de diciembre de 2018. El objetivo del proyecto presentado era restaurar todo el inmueble como vivienda unifamiliar.

La casa Fuelle, una de las más características de Villasana, no es la más antigua frente a la creencia bastante extendida de que si lo es. Se trata de una construcción del siglo XIV o XV que se localiza en la esquina de la calle del Medio con la plaza de San Antonio. Es característico su entramado de madera en voladizo sobre su planta primera para aligerar la carga del muro. La casa remata en su parte trasera con un horno semicircular.

El ayuntamiento requirió al propietario un proyecto de conservación y el mantenimiento del edificio.

El objetivo del proyecto presentado era restaurar todo el inmueble como vivienda unifamiliar.

La Diputación de Burgos está realizando los trabajos de revisión de la Encuesta de Infraestructura y Equipamiento Local de la provincia

El objetivo de esta encuesta es conocer la situación y el nivel de dotación de infraestructuras y equipamientos de los municipios

La Diputación de Burgos adjudicó el pasado 9 de abril a la empresa madrileña de consultoría SERPROFÉS S.L. el contrato de "Servicios de realización de los trabajos de revisión y actualización permanente de la Encuesta de Infraestructura y Equipamiento Local, Fases 2021 y 2022", en el precio de 180.000 euros para las dos anualidades de su ejecución.

La Encuesta de Infraestructura y Equipamientos Locales (EIEL), regulada en el artículo 4 del Real Decreto 835/2003, de 27 de junio, es un instrumento de análisis cuantitativo y cualitativo de los servicios de competencia municipal. Constituye un inventario de ámbito nacional, de carácter censal, que tiene como objetivo conocer periódicamente la situación y el nivel de dotación de infraestructuras y equipamientos locales, a fin de poder evaluar las necesidades de dichos sectores, permitir una correcta distribución de los recursos, eliminando los desequilibrios regionales mediante una mejor planificación de las inversiones públicas que las Administraciones Públicas realizan en los municipios.

Comprende todos los municipios menores de 50.000 habitantes del territorio nacional, con excepción de las Comunidades Autónomas del País Vasco y Navarra, por tener un régimen foral propio y no estar incluidas en la Cooperación Económica del Estado. Recoge la información a nivel de núcleo de población, abarcando como mínimo, todos los sectores que competen a la actividad municipal reflejados en los artículos 25 y 26 de la Ley 7/1985, de 2 de abril, reguladora de las Bases de Régimen Local.

Durante este verano la empresa SERPROFÉS ha estado realizando los trabajos de campo necesario en el Valle de Mena para actualizar los datos de los 66 cuadros de la EIEL para los 125 núcleos de población del municipio. Estos cuadros contienen datos referidos a demografía, planeamiento urbanístico, carreteras e infraestructuras viarias, abastecimiento de agua, saneamiento y depuración, reco-

Durante este verano la empresa SERPROFÉS ha estado realizando los trabajos de campo necesario en el Valle de Mena para actualizar los datos de los 66 cuadros de la EIEL para los 125 núcleos de población del municipio.

gida y eliminación de residuos urbanos, alumbrado público, instalaciones deportivas, cementerios, centros sociales y culturales, centros sanitarios, centros de enseñanza, la Casa Consistorial y otros equipamientos de uso o titularidad municipal.

El encuestador contratado por SERPROFÉS se ha entrevistado siempre que ha sido posible con los alcaldes pedáneos de las 43 entidades locales menores del municipio para recabar la información sobre los cambios habidos en su pedanía desde el 2017, año de la última actualización de la EIEL. Cuando no ha podido contactar personalmente con algún alcalde pedáneo la información le ha sido facilitada directamente por la concejalía de vías y obras del Ayuntamiento.

Además de los datos que figuran en el cuadro resumen de esta página, la actualización de la EIEL ha permitido conocer que en los últimos cuatro años se han construido 110 nuevas viviendas en todo el municipio. Asimismo que entre las principales localidades menesas y urbanizaciones hay distribuidos 165 iglús para la recogida selectiva y reciclaje de residuos, 68 de papel-cartón (azul), 49 de vidrio (verde), 33 de plástico (amarillo), 6 de aceite, y 1 de ropa.

Otra información facilitada por esta encuesta es la referida a los problemas de recepción de la señal de telefonía en algunos pueblos y donde no se sintonizan bien todos los canales de televisión.

La encuesta también pone nombre a las 13 entidades locales menores del Valle de Mena que no disponen todavía de ADSL para la conexión a Internet: Angulo, Artieta, Burceña, Campillo, Carrasquedo, Concejero, Hornes, Irus, Leciñana, Medianas, Ribota, Santiago de Tudela, Taranco, Viergol, El Vigo y Vivanco.

EIEL 2021 - VALLE DE MENA

Datos Generales

Población	3.805
Superficie (km^2)	263
Núm. de viviendas en núcleos	3.938
Densidad de viviendas (viv/km^2)	1
Núm. de entidades locales menores	43

Urbanismo

Figura de plan	Normas urbanísticas
Año de publicación	2008
Suelo urbano (ha)	972,9
Suelo rústico (ha)	24.884,2
Suelo urbanizable (ha)	442,9

Carreteras

Red de titularidad autonómica (km)	43,5
Red de titularidad provincial (km)	40.8
Red de titularidad municipal (km)	84.1

Abastecimiento de agua

Longitud de la Red (m)	78.489
Núm. núcleos con servicio	118
Núm. viviendas conectadas a la Red	3.752
Núm. de captaciones que dan servicio al municipio	73
Núm. de ETAPs que dan servicio al municipio	3
Núm. de depósitos que dan servicio al municipio	58
Capacidad total de depósitos (m^3)	7.105

Saneamiento

Longitud de la Red (m)	6.404
Núm. núcleos con servicio	10
Núm. viviendas conectadas a la Red	2.694
Núm. de EDARs que dan servicio al municipio	7

Servicios Urbanos

Potencia instalada de energía (kw)	585,6
Núm. de puntos de luz	3.331
Núm. de puntos de luz por habitante	1
Núm. de contenedores RSU	334
Núm. de contenedores por habitante	0,1

Equipamiento

Superficie de zonas verdes y parques (ha)	28,3
Núm. de centros de enseñanza	2
Núm. de instalaciones deportivas	7
Núm. de centros culturales	3
Núm. de centros sanitarios	5
Núm. de centros residenciales	4
Núm. de cementerios	56

Ander Gil, elegido presidente del Senado de la XIV Legislatura

Inició su carrera política en 1995 como Concejal de Cultura, Deportes y Juventud del Valle de Mena

Su Majestad el Rey recibió en audiencia el 15 de julio a Ander Gil con motivo de su reciente nombramiento como presidente del Senado

El Pleno extraordinario del Senado eligió el pasado 12 de julio al senador menes Ander Gil García como nuevo presidente del Senado de la XIV Legislatura, convirtiéndose así en el duodécimo presidente que tiene esta institución desde el año 1978 y sucediendo en el cargo a la actual ministra de Justicia, Pilar Llop.

De talante dialogante y hombre de consensos, Ander Gil, senador electo por Burgos desde la X Legislatura (2011), llegó a la Portavocía del Grupo Parlamentario Socialista en mayo de 2017, tras la victoria de Pedro Sánchez en las primarias del PSOE de ese mismo año. Hombre de confianza del presidente del Gobierno, Gil ha ejercido como portavoz socialista en la Cámara Alta los últimos cuatro años, cargo desde el que ha fraguado una buena relación con el resto de portavoces.

En su dilatada experiencia en el Senado ha ejercido además la Portavocía de Telecomunicaciones y Sociedad de la Información en la Comisión de Industria, Energía y Turismo (2012-2015); Asuntos Iberoamericanos (2015) y Asuntos Exteriores (2016).

Gil también ha sido ponente de numerosas leyes, como la Ley General de Telecomunicaciones, la Ley de Medidas Fiscales para la Sostenibilidad Energética, el Proyecto de Ley de Presupuestos Generales del Estado de 2021, la Ley de Regulación de la Eutanasia y la Ley de Cambio Climático y Transición Energética, entre otras.

En 2018 recibió el premio a Mejor Senador del año que otorga la Asociación de Periodistas Parlamentarios.

Casado y con un hijo, inició su carrera política en 1995, con 21 años, como Concejal de Cultura, Deportes y Juventud del Valle de Mena, donde llegó a ser Teniente de Alcalde durante 12 años, de 1999 hasta 2011.

La Agrupación Socialista del Valle de Mena, donde sigue militando, acordó proponerle por primera vez como candidato al Senado por la provincia de Burgos en la asamblea local del partido celebrada en Villasana el 16 de septiembre de 2011, resultando senador electo en las elecciones generales celebradas el 20 de noviembre de ese año y en la sucesivas de 2015, 2016 y 2019.

Ander Gil, antes de su elección como senador, ya formó parte de la lista del PSOE por Burgos en las Elecciones a las Cortes de Castilla y León de mayo de 2011 y fue miembro de la Ejecutiva Regional del partido entre 2008 y 2011, con Oscar López -actual director del Gabinete del presidente del Gobierno-, como secretario general del PSOE de Castilla y León.

Ander Gil en su primer discurso como presidente del Senado

Ander Gil, a la derecha del exalcalde Armando Robredo, en un pleno del Ayuntamiento del Valle de Mena celebrado en 2006

El Pleno ordinario del mes de septiembre aprueba la Cuenta General de 2020

Las cuentas de 2020 fueron aprobadas con el voto favorable de los concejales socialistas, en contra del grupo popular y la abstención de la edil del grupo mixto

El Pleno de la Corporación Municipal celebrado el 3 de septiembre ha aprobado la cuenta general del ejercicio 2020, un documento conforme a las Instrucciones de Contabilidad Local vigentes y formulado por el departamento municipal de Secretaría-Intervención, que se sometió a la Comisión Especial de Cuentas en la sesión celebrada el 28 de mayo de 2021. Publicado y expuesto al público por el plazo de quince días el dictamen favorable emitido por la Comisión Especial de Cuentas en el boletín oficial de la provincia del 25 de junio, no se presentaron reclamaciones, reparos y observaciones por ningún vecino o persona interesada. Así y todo, el grupo popular votó en contra de la aprobación de las cuentas de 2020, mientras que el grupo mixto se abstuvo.

La Cuenta general es un conjunto de documentos y estados que el Ayuntamiento tiene que elaborar al final de cada año para informar sobre la situación del patrimonio, es decir, la situación de los bienes y derechos de la Entidad local, de su financiación y de sus préstamos y deudas al final del año.

La cuenta general debe remitirse ahora al Tribunal de Cuentas antes del 15 de octubre (art. 223.2 texto refundido de la Ley Reguladora de las Haciendas Locales). Copia de la misma tiene que remitirse también al Consejo de Cuentas de Castilla y León.

Expediente de modificación de créditos

El Pleno fue informado también de la aprobación, por decreto de la alcaldía, del segundo expediente de modificación de créditos en la modalidad de ampliación de créditos que asciende a 82.314,17 euros.

Un expediente, argumentó la alcaldesa, Lorena Terreros, en la comisión de economía y hacienda celebrada previamente, que es consecuencia del incremento del presupuesto de las obras de «Mejora de aceras y calzada en calles Iñigo de Artieta y Las Lámparas de Villasana de Mena» sobre el importe estimado en principio del proyecto. A última hora se han incluido en el proyecto algunas partidas como la canalización eléctrica para eliminar tendidos aéreos, cruces de la calzada de la canalización de telefonía, y una pequeña partida de recogida de pluviales en la intersección de la calle Las Lámparas con la calle Valerio Ortiz de Uriarte.

Mociones aprobadas

En esta misma sesión del Pleno fueron aprobadas tres mociones, dos presentadas por el grupo socialista y la otra por el grupo mixto.

La primera del Grupo Municipal Socialista pedía exigir a la empresa Secanim Saria y a Agroseguro la mejora del servicio de recogida de reses muertas a los ganaderos del Valle de Mena y resto de la provincia de Burgos que ha pasado a una media de 5 a 7 días, cuando se venía realizando en 24-48 horas. La segunda se refería a la situación de las mujeres y niñas en Afganistán. Ambas fueron aprobadas por unanimidad.

La del grupo mixto solicitando al Consorcio de Tratamientos de Residuos Sólidos de la Provincia de Burgos la conversión del centro de recepción de residuos de construcción de Santecilla en un punto limpio, salió adelante con los votos favorables del grupo socialista y de la edil del grupo mixto ponente de la misma, y con la abstención del grupo popular.

El mes de agosto se cerró con 46 personas desempleadas menos que en enero

Desciende el paro en el municipio. La caída del paro hasta agosto sitúa la cifra de desempleados en 240 personas, de los que 133 son mujeres y 107 son hombres

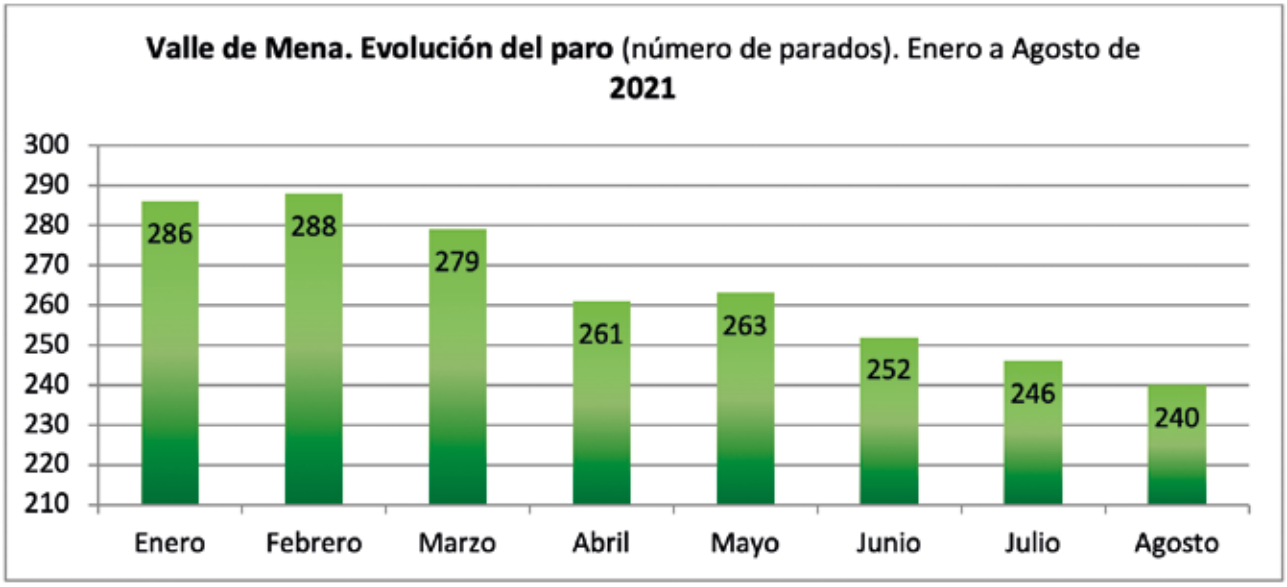

El número de personas desempleadas en el Valle de Mena ha vuelto a descender en el mes de agosto situando el número de desempleados en 240 personas. En agosto han encontrado empleo seis personas más con los que ya son 46 las que han salido de las listas de desempleo desde el mes de enero.

La caída del desempleo en lo que va de año confirma la tendencia positiva en la generación de puestos de trabajo iniciada hace unos meses tras el fuerte incremento provocado por la pandemia en 2020.

De las personas actualmente en desempleo, 133 son mujeres y 107 son hombres. Por sectores es el sector servicios con 174 el que acapara la gran mayoría de desempleados en el municipio, seguido por la construcción, con 23, y la industria con 22.

Entre los hombres, 69 son mayores de 45 años y 37 tienen entre 20 y 44 años. Hay un menor de 20 años registrado como parado. Entre las mujeres, 78 cuentan con más de 45 años y 55 tienen entre 20 y 44.

Los datos de agosto sitúan a Mena como el municipio de la comarca con población mayor de 1.500 habitantes con menos porcentaje de paro. La tasa de desempleo en el Valle de Mena es del 9,20% de la población activa, la de Espinosa de Los Monteros del 10,57%, la de Medina de Pomar del 10,39%, y la de Villarcayo del 11%.

La afiliación a la Seguridad Social ha aumentado en 42 personas, lo que supone un incremento del 4,47% respecto al mes de enero. El total de afiliados del municipio del Valle de Mena al cierre del mes de agosto era de 926 personas, de los cuales 564 pertenecen al Régimen General, 337 al Régimen de Autónomos, y 24 al Sistema Especial para Empleados de Hogar.

El Valle de Mena tiene más de medio centenar de cementerios debido a la histórica dispersión de su población

La mayoría pertenecen a la iglesia aunque varios de ellos son civiles, entre ellos el de Villasana de Mena

Cementerio civil de Villasana de Mena

Actualmente en nuestro municipio existen 56 cementerios, algunos de ellos totalmente abandonados, como el de Arceo, o en pésimo estado de conservación, como los de Montiano y Ovilla.

Hasta bien entrado el s.XVIII en España existía la tradición de enterrar a los seres queridos en las iglesias. Los antiguos cementerios se encontraban en el interior de estos templos religiosos por lo que bien puede decirse que los feligreses, además de soportar el perceptible hedor, caminaban sobre las tumbas de sus parroquianos cada vez que asistían a un acto religioso en la iglesia de su localidad.

Algunas de las muchas enfermedades de la época que asolaban a la población, como brotes de fiebre amarilla, por las malas condiciones higiénico sanitarias de aquella época llevó al monarca Carlos III en 1787 a prohibir los enterramientos dentro de las iglesias.

Cementerio de Arceo

Cementerio en la entidad local menor de Angulo

Cementerio de Caniego

Cementerio de Ciella

Así fue como se comenzó a dar sepultura a los muertos en cementerios a las afueras de los pueblos y ciudades, en sintonía con la naturaleza y con una buena ventilación, ya no solo por higiene, también por espacio y miedo a un posible contagio y, por lo tanto, a brotes epidémicos.

La construcción de los cementerios fue muy simple, un espacio cercado con tapias de mampostería y una fachada o puerta de acceso.

La gestión de los cementerios a extramuros de las iglesias siguió llevándose por las autoridades eclesiásticas y por las parroquias de cada lugar, aunque en los últimos tiempos, sobre todo en las ciudades, la gestión ha pasado a manos de los ayuntamientos.

Hoy día aún sigue habiendo cuerpos enterrados bajos los recintos de alguna capilla particular, como la existente en el poblado de Maltranilla.

Actualmente en nuestro municipio existen 56 cementerios, algunos de ellos totalmente abandonados, como el de Arceo, o en pésimo estado de conservación, como los de Montiano y Ovilla. La mayoría de ellos eclesiásticos pertenecen al obispado de Santander, si bien algunos son civiles y su titularidad corresponde al Ayuntamiento, como el de Villasana, y a las juntas vecinales en el caso de los cementerios de Artieta, Campillo, Lezana de Mena, Medianas, Ribota, Siones y Villasuso de Mena. Todas las entidades locales menores del municipio disponen de un cementerio, excepto La Presilla y Maltrana cuyos vecinos tienen que acudir al cementerio cercano de Entrambasaguas para enterrar a sus familiares. Ayega y Angulo son las únicas entidades locales que tienen dos cementerios. Ayega dispone de uno en Orrantia y otro en San Pelayo. La entidad local de Angulo en Ahedo y otro entre los barrios de Las Fuentes y de Cozuela que sirve a estas dos pueblos.

Algunas localidades sin junta vecinal como Ciella, Hoz, Lorcio, Montiano, Ordejón, Ovilla, Santa Olaja y Ventades, también disponen de un cementerio en su pueblo.

Atajado el problema de suministro de agua en la Entidad Local Menor de Ayega

El tramo de tubería sustituido arranca en San Pelayo, junto a la torre-palacio del s.XII, y finaliza en Las Arenas

El Ayuntamiento ha sustituido un tramo de la red general para normalizar el suministro en los barrios de Las Arenas y Arza

Los problemas con el agua corriente en los barrios de Arza y Las Arenas de la Entidad Local Menor de Ayega, perteneciente al municipio del Valle de Mena, han tocado a su fin con la sustitución parcial de un tramo de tubería de la red general de abastecimiento prácticamente cegada por las incrustaciones de cal. Estas incrustaciones han provocado la reducción del diámetro interno de la tubería, llegando incluso a taponar casi por completo el paso del agua en un amplio tramo de la red general de abastecimiento.

"Desde hace algo más de un mes se venía notando la falta total o parcial de agua y una fuerte caída de la presión en algunas viviendas de estos dos núcleos de población"

La conducción de agua cruza el arroyo de la Tramarria en su camino hacia el Bº de Las Arenas. Foto de abajo: Conexión del nuevo tramo de tubería en el barrio de Las Arenas de Ayega

"Desde hace algo más de un mes se venía notando la falta total o parcial de agua y una fuerte caída de la presión en algunas viviendas de estos dos núcleos de población" señala el alcalde pedáneo de Ayega, José Crisanto Angulo, la persona que dio la voz de alarma al Ayuntamiento y que ha mantenido diversas reuniones con la alcaldesa del municipio, Lorena Terreros, y el concejal de obras y servicios, Armando Robredo, para atajar el problema.

La solución ha llegado con la sustitución de casi 1.100 m de los aproximadamente 5.000 m de la red general de PVC construida por la Junta Vecinal en 1979 estando presidida por Ladislao Ortega. La tubería instalada en este tramo es de polietileno de alta densidad de 10 atmósferas y 63 mm de diámetro interior.

Se trata de la primera fase de una intervención que tiene que completarse el próximo año con la ejecución de un proyecto que contemple la sustitución de unos 1.600 metros lineales de tubería, desde el manantial al depósito, y desde el depósito hasta todos los barrios, San Pelayo, Orrantia, Las Arenas y Arza, con aproximadamente 4.000 m de longitud.

La ejecución de la obra se ha ejecutado directamente por la administración municipal entre el 19 y el 23 de agosto, habiendo ascendido el coste de la misma a unos 3.000 euros sin tener en cuenta la mano de obra de los empleados municipales y la maquinaria utilizada.

El Ayuntamiento sacará a licitación en breve el proyecto de reurbanización de las calles Iñigo de Artieta y Las Lámparas de Villasana de Mena

El proyecto técnico, aprobado el pasado 20 de agosto por el gobierno municipal, cuenta con un presupuesto base de licitación de 167.314,17 euros

Las calles Iñigo de Artieta y Las Lámparas son dos viales del ensanche de Villasana de Mena al suroeste del casco urbano. Aunque estas calles se encuentran pavimentadas y con encintado de aceras desde su urbanización en los años 70 por promotores privados, la escasa calidad de los acerados y las actuaciones en canalizaciones habidas, hace necesaria una reparación de los pavimentos, tanto de las aceras en ambas calles como en la calzada de la calle Iñigo de Artieta.

Por eso, el Ayuntamiento de Valle de Mena pretende realizar las obras de re-encintado de aceras en ambas calles así como la mejora del pavimento de la calzada en la Calle Iñigo de Artieta.

Ambas calles disponen de una pavimentación en la calzada con un pavimento de aglomerado asfáltico en caliente, en regular estado, especialmente en la calle Íñigo de Artieta.

El encintado de aceras está formado por un pavimento de hormigón muy deteriorado, limitando con la calzada con un bordillo de hormigón y una cuneta de hormigón que hace las funciones de rigola. Todos estos elementos se encuentran mal diseñados y en un estado muy deficiente.

La red de abastecimiento de agua y saneamiento, se entiende que es correcta, por lo que se mantiene, no formando, por ello, parte de esta actuación. No existe red de recogida de aguas pluviales, siendo esta necesaria en un tramo de la Calle de las Lámparas.

La red de electrificación se encuentra parcialmente soterrada, especialmente en la calle Iñigo de Artieta, no siendo suficiente. En la calle de Las Lámparas

Calle Iñigo de Artieta

es aérea. La red de telefonía es aérea en todo el ámbito de actuación.

Ambos viales disponen de alumbrado público, faltando dos puntos de luz en la calle Iñigo de Artieta. La red es muy somera, estando previsiblemente cogida por el hormigón de las aceras.

Descripción de las obras

La actuación municipal se referirá a los encintados de aceras de ambos viales y a la reparación de la calzada en la calle Iñigo de Artieta.

Para la ejecución de las aceras se eliminarán las actuales cunetas de hormigón, ejecutándose aquellas desde este corte. Estarán formadas por rigola de hormigón, bordillo y acera rematada con baldosa. Dada la configuración de pendientes es necesaria la recogida de aguas pluviales en un tramo de la calle de las Lámparas. En el resto no será necesario, al verter éstas hacia afuera, siendo recogida en las calles confluyentes.

Para la demolición de las aceras es necesario el desmontaje de los puntos de luz. Como previsiblemente con la demolición se dañe la canalización existente, se desmontará previamente el cableado (se acopiará para su reutilización) y se repondrá la canalización. Se repondrán los dos puntos de luz que faltan.

Entre la calzada y la acera, se ejecutará una rigola de hormigón de 30 cms de ancho y 25 cms de profundidad. Junto a ella se instalará el bordillo que será de hormigón y se asentará con cimiento de hormigón “in situ”. La acera estará formada por una base de 15 cms de zahorra artificial, base de hormigón de 10 cms y acabado de baldosa hidráulica igual a la existente en otras zonas del casco urbano.

En cuanto a la canalización de la red eléctrica en baja tensión, se ejecutará una nueva de acuerdo con el esquema aportado al Ayuntamiento por parte de la compañía suministradora. Dado que es posible que ésta aporte los materiales (arquetas y tubos), se ha estructurado el presupuesto de forma que estas dos unidades quedan desglosadas en suministro del material e instalación, con dos unidades diferenciadas. Así en el caso de aporte de material por la compañía suministradora será de abono únicamente la partida de instalación.

Referente a la red de telecomunicaciones, ésta se realizará únicamente en los previsibles cruces de calzada.

El proyecto técnico aprobado por la Junta de Gobierno Local ha sido publicado en el BOP el martes 31 de agosto para su exposición pública por plazo de veinte días hábiles.

Calle Las Lámparas

"La actuación municipal se referirá a los encintados de aceras de ambos viales y a la reparación de la calzada en la calle Iñigo de Artieta"

Finalizan las obras de mejora de la travesía que une Villasana de Mena con el barrio de Mercadillo

Esta actuación se suma a las llevadas a cabo en las carreteras de Bortedo y Viergol por un valor total cercano al medio millón de euros en lo que va de legislatura

Las obras de encintado de aceras y alumbrado público desde Villasana de Mena a la localidad de Mercadillo para unir ambas localidades ya han finalizado, tras una intervención que ha supuesto una inversión de 225.171,99 euros.

Las obras de urbanización del tramo de la travesía desde la Cruz Roja de Villasana de Mena hasta Mercadillo, de unos 445 m de longitud, tienen como principal objetivo la mejora de la seguridad vial de los peatones en ese tramo de carretera.

Dada la proximidad entre la localidad de Mercadillo y Villasana es habitual que los vecinos de Mercadillo se acerquen a Villasana dando un paseo, lo que además de la incomodidad que suponía la carencia de aceras en ambas márgenes representaba un cierto riesgo de accidentes. En ese tramo de la travesía se sitúan también el "Hotel Don Pablo", de tres estrellas, el taller de reparación de automóviles "Egm Motors" y varias casas de vecinos de Villasana que se verán directamente beneficiados con esta acción.

> "La carencia de aceras en ambas márgenes representaba un cierto riesgo de accidentes para los vecinos de Mercadillo que se acercaban a Villasana dando un paseo"

Para eliminar ese riesgo de la travesía se han realizado las obras de encintado de aceras entre ambas localidades, complementando la actuación con la iluminación y la realización de las canalizaciones necesarias de aguas pluviales, saneamiento y abastecimiento de agua. Por otro lado, se han construido dos pasos de peatones sobreelevados en ese tramo de la travesía.

Con esta actuación, sumando el acondicionamiento de las carreteras de acceso a Bortedo y Viergol, , el consistorio ha invertido 505.079,49 euros en la mejora de la red viaria municipal desde el comienzo del actual mandato municipal en junio de 2019.

Asypa realizará el acondicionamiento de las carreteras de Santa Olaja a Angulo y de acceso a Valluerca

Los proyectos de arreglo de ambas carreteras locales están incluidos en el Plan Provincial de Cooperación de 2021.

"En la licitación del contrato de la carretera de Santa Olaja-Angulo se han presentado tres ofertas, las de Padecasa, Asfaltia y Asypa, siendo la de ésta última empresa la más económica, 168.020,60 euros"

La carretera local de Santa Olaja a Angulo fue construida por el Ayuntamiento en 1992

A propuesta de la Mesa de Contratación reunida el 9 de septiembre, el gobierno municipal ha adjudicado de manera provisional a la empresa ASYPA (Asfaltos Y Pavimentos 2015, S.L.) los contratos para realizar el acondicionamiento de las carreteras locales de Santa Olaja a Angulo, de 2,6 km de longitud, y de acceso a Valluerca, de 0,9 km. La suma del importe de ambos contratos asciende a 242.822,80 euros.

La Mesa de Contratación es el órgano colegiado que tiene como funciones principales la calificación de la documentación presentada por los licitadores acreditativa del cumplimiento de los requisitos previos a que se refiere la Ley de Contratos del Sector Público y de proponer al Ayuntamiento, como órgano de contratación, la adjudicación de los contratos a favor de los licitadores que hayan presentado la mejor oferta.

En la licitación del contrato de la carretera de Santa Olaja-Angulo se han presentado tres ofertas, las de Padecasa, Asfaltia y Asypa, siendo la de ésta última empresa la más económica, 168.020,60 euros, lo que representa una baja del 10,79% sobre el precio de licitación cuyo importe ascendía a 188.337,81 euros.

Para la carretera de acceso al poblado de Valluerca han sido cuatro las ofertas presentadas a la licitación, las tres empresas anteriores más Excavaciones Christian S.L. siendo también la oferta de Asypa, 74.802,20 euros, la más ventajosa de las presentadas. La baja de la oferta en este caso ha sido del 12,93% sobre el presupuesto base de licitación de 85.914,59 euros.

La red de carreteras de titularidad municipal suma una longitud total de 84,1 kilómetros. Con la actuación en estas carreteras y con las ya realizadas este mismo año en las carreteras de acceso a Viergol y de Bortedo a El Berrón, y en la travesía de Villasana a Mercadillo, son ya 9,7 km de la red municipal los arreglados o que se van a acondicionar, con una inversión total de 739.515,33 euros.

El Ayuntamiento pide que se agilice al máximo el servicio de retirada de las reses muertas en las explotaciones agropecuarias

Actualmente ha pasado a una media de 5 a 7 días, cuando se venía realizando en 24-48 horas

"Los ganaderos están obligados a gestionar la retirada y la destrucción de los animales muertos en todas las explotaciones"

Como respuesta a la crisis alimentaria acaecida en el año 2000 por la encefalopatía espongiforme bovina (EEB), más conocida popularmente como "enfermedad de las vacas locas", el Gobierno de España adoptó una serie de medidas sobre la destrucción de los materiales específicos de riesgo y la adquisición de test para detectar la EEB.

En la misma línea el Reglamento (CE) Nº 1069/2009 del Parlamento Europeo y del Consejo, de 21 de octubre de 2009, establecen las normas sanitarias aplicables a los subproductos animales y los productos derivados no destinados al consumo humano, indicando como deben transformarse, utilizarse o eliminarse.

Desde la aprobación de aquellas medidas los ganaderos están obligados a gestionar la retirada y la destrucción de los animales muertos en todas las ex-

"Haciéndose eco de las quejas de los ganaderos el gobierno municipal, por medio de su concejal de medio ambiente y ganadería, David Sainz-Aja, presentó una moción el pasado 3 de septiembre al Pleno de la corporación municipal"

plotaciones, independientemente de las características de las mismas (tamaño, ubicación, especie, etc). Está gestión está bonificada si se suscribe un seguro de retirada de cadáveres con entidades coaseguradoras como Agroseguro, a través del sistema de seguros agrarios.

Desde el pasado mes de julio de 2021, la empresa contratada por Agroseguro para realizar las retiradas de cadáveres y destrucción de animales muertos de categoría I y II pasa a ser la entidad Secanim, del grupo alemán Saria.

Con la llegada de esta nueva empresa se ha precarizado el servicio y han aumentado las quejas de los ganaderos en el Valle de Mena y resto de las Merindades que ven como los cadáveres pasan días en su explotación esperando al camión tras dar el aviso a Agroseguro, con el consiguiente riesgo sanitario de bioseguridad que puede conllevar esa situación.

La nueva empresa Secanim Saria tampoco hace pesajes de los animales retirados ni entrega a los ganaderos de forma física la documentación (sólo online) necesaria para cursar las bajas de los animales de la explotación en las diferentes Unidades Veterinarias de la Junta de Castilla y León, lo que puede acarrear penalizaciones de la Administración.

Además, la empresa Secanim Saria ha demostrado una falta de compromiso social total. No se han contratado al menos dos trabajadores con domicilio en Merindades que venían realizando diligentemente las retiradas con otras empresas (Graycon, Contenedores Industriales) desde la puesta en marcha de la Reglamentación Europea que obliga a gestionar la retirada y destrucción los cadáveres de las ganaderías, en una zona que es la mayor en cuanto a explotaciones ganaderas de la provincia.

Haciéndose eco de las quejas de los ganaderos el gobierno municipal, por medio de su concejal de medio ambiente y ganadería, David Sainz-Aja, presentó una moción el pasado 3 de septiembre al Pleno de la corporación municipal, para instar a la empresa Secanim Saria y a Agroseguro "que se agilice al máximo el servicio de retirada de cadáveres para evitar causar más molestias a los ganaderos que sufran pérdidas de animales en sus explotaciones agropecuarias".

La moción, que fue aprobada por unanimidad, reclama también "la celebración urgente de una Comisión de Seguimiento de Recogida de Cadáveres en la provincia de Burgos, con el Ministerio de Agricultura, Pesca y Alimentación y la Junta de Castilla y León, para trasladar las quejas de los ganaderos del Valle de Mena y resto de la provincia con Agroseguro y Secanim Saria".

Camión tipo para la recogida de reses muertas

"La nueva empresa Secanim Saria tampoco hace pesajes de los animales retirados, ni entrega a los ganaderos de forma física la documentación"

La II edición del Festival de Artes Escénicas MenaEscena acogió a 600 espectadores

Durante dos fines de semana, el público pudo disfrutar de distintos espectáculos en el Parque del Centro Cívico Santa Ana

A pesar de que la lluvia llegó a amenazar y las temperaturas no siempre fueron del todo veraniegas, los cinco espectáculos programados en la segunda edición del Festival de Artes escénicas MenaEscena pudieron llevarse a cabo en el parque del antiguo Convento de Santa Ana reconvertido en Centro Cívico municipal.

Con tres escenarios ubicados en diferentes localizaciones del parque, el espacio se abrió al público adulto, infantil y familiar en los dos primeros fines de semana de agosto.

Cerca de 600 espectadores disfrutaron de las actuaciones, algunas, como el concierto Merinjazz de Proyecto Villalacre, a la luz del día, y otras en horario nocturno, como fue el caso de las compañías Imaginart, Estefanía de Paz y Che y Moche.

La compañía vasca Markeliñe inició su Crusoe con luz natural y el desarrollo de la obra acompañó al atardecer.

Todos los espectáculos se han llevado a cabo con las medidas sanitarias marcadas por la normativa vigente. El Ayuntamiento quiere agradecer al público, además de su asistencia, su colaboración en el mantenimiento de las mismas.

Che y Moche

"El funeral", donde un grupo de músicos zíngaros invitaron al público a celebrar el funeral de su abuelo Dimitri. Unos personajes explosivos que junto con el virtuosismo músical y la interacción con el público hicieron de este funeral una increible fiesta díficil de olvidar llena de sorpresas y humor.

La compañía Markeliñe

"Crusoe", adaptación del clásico de Dafoe, para contar a través de tres interpretes y un músico, una metáfora de la vida, sugerente, imaginativa y divertida. Desde una solitaria isla con sabor a mar y a mundo marino, Crusoe ve pasar el tiempo y los barcos sin que ninguno se detenga. Crusoe consigue vivir una vida apacible, una vida que como un barco en alta mar, sigue pasando a lo lejos.

Proyecto Villalacre

"Merinjazz", suite para violín y trío de Piano Jazz, de Claude Bolling. Un conjunto de 8 piezas con estilos muy contrastantes dentro de cada una, donde el público encontró fusiones entre danzas de Europa del Este, con intervenciones de ragtime americano, baladas a tempo di valse, una Gavota al estilo Barroco con acompañamiento de bateria e infinidad de mezclas que desmuestran lo rica y diversa que puede llegar a ser la música.

Imaginart

Con su espectaculo "Senda sobre ruedas", un espectáculo de clown y videomapping realizado en el exterior de una caravana. Poesía, magia y humor, combinados para adentrarse en un camino de emociones, cada uno siguiendo su propia senda.

Más de 2.800 personas han visitado ya la exposición "Legados" desde su apertura el pasado 30 de julio y que permanecerá abierta hasta el 24 de octubre

La iniciativa, impulsada por la Cámara de Comercio de Burgos, cuenta con la colaboración de entidades e instituciones como la Fundación VIII Centenario de la Catedral de Burgos, los Ayuntamientos del Valle de Mena y Peñaranda de Duero, sedes de las exposiciones, la Junta de Castilla y León a través de la Fundación Siglo, la Diputación Provincial de Burgos, la Archidiócesis de Burgos, el Consejo Regulador de la D.O. Ribera del Duero, "Burgos Alimenta" y la Asociación de Empresarios de Estaciones de Servicio de Burgos

Durante la inauguración, la Alcaldesa del Valle de Mena, Lorena Terreros Gordón, dio la bienvenida a todos los asistentes y agradeció la colaboración de todas las entidades e instituciones que han hecho posible la puesta en marcha del proyecto "Legados".

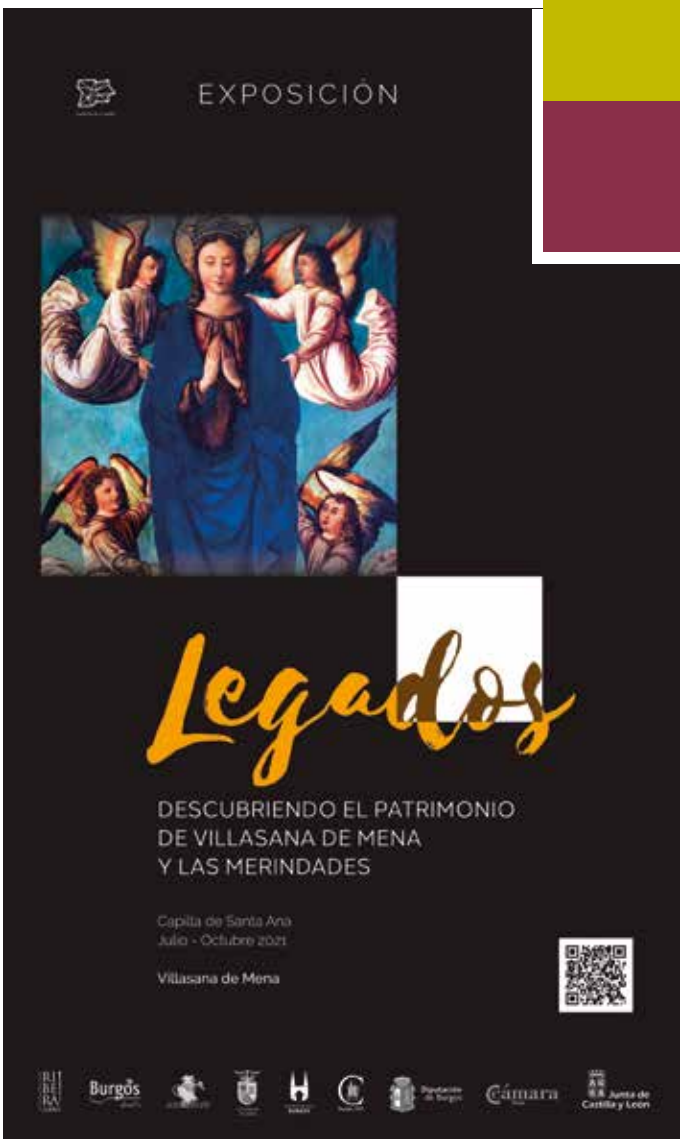

Bajo el título *"Legados. Descubriendo el Patrimonio del Valle de Mena y Las Merindades"*, la exposición que acogerá la capilla del convento de Santa Ana de Villasana hasta el 24 de octubre de 2021 reúne más de 20 piezas pictóricas y escultóricas fechadas entre los siglos XIII y XVIII que constituyen una pequeña muestra del rico y valioso acervo patrimonial que atesora el norte de la provincia de Burgos. Las obras permiten realizar un recorrido desde el Románico al Barroco, mostrando las características formales y estilísticas de estos periodos y sus formas de expresión artística, en este caso, a través de la pintura y la escultura de corte sacro.

El objetivo de este proyecto artístico que adopta el formato de una "Miniedades del Hombre" es el conocimiento y la promoción del patrimonio artístico de la provincia de Burgos, favoreciendo con ello la recuperación y dinamización de la actividad económica en el Valle de Mena y comarca de Las Merindades, principalmente en los sectores del turismo, la hostelería y el comercio, especialmente castigados por la crisis del COVID-19.

El pasado viernes, 30 de julio, tuvo lugar el acto inaugural de la exposición Legados del Valle de Mena. Acompañando a la Alcaldesa del Valle de Mena, Lorena Terreros Gordón, se encontraban representantes de varias de las instituciones y entidades involucradas en esta iniciativa, como Raquel Contreras, Presidenta de la Comisión de Cultura de la Diputación Provincial de Burgos, Antonio Miguel Méndez Pozo, Presidente de la Cámara de Comercio, Industria y Servicios de Burgos, Juan González-Posada Martínez, Director General de la Fundación Siglo para el Turismo y las Artes de Castilla y León, Juan Álvarez Quevedo, delegado de Patrimonio de la Archidiócesis de Burgos y René Payo, comisario de la exposición.

La Alcaldesa agradeció la participación de todas las entidades que han hecho posible este proyecto cultural que aúna arte, turismo cultural y bonos de consumo con el fin de incrementar la afluencia de visitantes a la exposición y su impacto económico en los comercios y negocios turísticos locales.

Grupo escultórico Llanto por Cristo muerto

Lágrimas de San Pedro

Como señala la regidora menesa, "Es un estímulo muy importante que, sin duda, contribuirá a la revitalización económica de los establecimientos más afectados por la pandemia". Y añade "Los visitantes y turistas culturales que visiten la exposición podrán descubrir y disfrutar, además, de otros muchos recursos existentes en nuestro municipio, como el Patrimonio Románico, las interesantes muestras de arquitectura tradicional localizadas en nuestros pueblos o la belleza de los paisajes que de norte a sur y de este a oeste surcan el Valle, rodeado por los majestuosos montes de La Peña y el Ordunte. Sin duda, una visita que no dejará indiferente a nadie".

Así mismo, la exposición propiciará, igualmente, la promoción de la Villa de Villasana, recientemente declarada Bien de Interés Cultural en la categoría de Conjunto Histórico, que cuenta con una interesante arquitectura tradicional que hunde sus raíces en la Edad Media, y edificaciones singulares como el conjunto de arte mudéjar sevillano de los siglos XV y XVI formado por el Palacio de Sancho Ortiz de Matienzo, la capilla de Santa Ana y el antiguo convento de Santa Ana de Villasana, edificios todos ellos ligados a la figura histórica de Sancho Ortiz de Matienzo, natural de Villasana y el Primer Tesorero que tuvo la Casa de Contratación de Indias de Sevilla, importante institución fundada por los Reyes Católicos en 1503 para organizar el comercio y la navegación con el Nuevo Mundo.

Junto a este exótico Patrimonio artístico andaluz, la trama urbana medieval de Villasana presenta otros edificios y vestigios notables, como la imponente torre de los Velasco, la edificación más antigua que se conserva en el Conjunto Histórico, en la que aún es posible contemplar el escudo de este poderoso linaje en sus cuatro fachadas, y cuyos potentes muros, de 140 cm de espesor, ponen de manifiesto la antigüedad de la construcción, que puede situarse entre finales del siglo XIII y comienzos del XIV.

HORARIO DE VISITAS

La exposición "Legados. Descubriendo el Patrimonio del Valle de Mena y Las Merindades", podrá visitarse de manera gratuita en la capilla del convento de Santa Ana de Villasana hasta el 24 de octubre de 2021 en el siguiente horario:

De martes a sábado
de 11 a 14h y de 17 a 19h.

Domingos
de 11 a 14h.

Lunes: cerrado

Virgen de Malinas

Virgen románica de Sta Olalla de Valdivielso

BONOS Y PROMOCIONES DEL PROYECTO LEGADOS

El proyecto artístico va unido a una potente campaña promocional con el objetivo de estimular la afluencia de visitantes a las exposiciones así como el consumo en la hostelería, el comercio y los negocios turísticos.

Dicha campaña incluye las siguientes actuaciones:

1. BONO LEGADOS: A cada una de las personas mayores de edad que visiten una o ambas exposiciones Legados (Villasana y Peñaranda de Duero), se les entregará de forma gratuita el Bono Legados por importe de 15 euros (fraccionado en vales de 5 euros). Los bonos se podrán canjear desde el 26 de julio hasta el 31 de octubre de 2021 en los establecimientos adheridos a la campaña.

2. La entrada a la exposición dará derecho a un descuento único y fijo de 2 euros por un gasto mínimo de 50 euros en las estaciones de servicio de Adesbur (Asociación de Estaciones de Servicio de Burgos) participantes en la campaña.

3. El Consejo Regulador de la D. O Ribera del Duero aportará 1.000 botellas de vino de Ribera del Duero (500 para cada sede) que se entregarán a los primeros visitantes de cada exposición.

4. La Diputación Provincial de Burgos, a través de Burgos Alimenta, donará para su sorteo entre los visitantes a las exposiciones, 10 lotes de productos alimenticios de la provincia (5 lotes en cada sede).

Establecimientos participantes

CASINO DE MENA
Villasana de Mena

HOSPEDERIA FORAMONTANOS
Villasana de Mena

BAR LA BODEGUILLA DEL MEDIO
Villasana de Mena

FRUTASANA
Villasana de Mena

EL KIOSKO
Villasana de Mena

CARNICERIA SIERRA
Villasana de Mena

TABERNA DEL CUATRO
Villasana de Mena

CAFETERIA – BAR JESUS MARI
Santecilla

NAIN BAR CAFE
Villasana de Mena

LA TIENDA DE LA PLAZA
supermercado SUMA
Villasana de Mena

LA CASA DE TERESA
Villasana de Mena

BAR LA TORRE / CASA RURAL LAS FUENTES DE MENA
Lezana de Mena

EL MESÓN DEL ALFIZ
Villasana de Mena

CENTRO COMERCIAL COVIRÁN
Villasana de Mena

CERVECERA VILLASUSo
Villasuso de Mena

RESTAURANTE TABERNA EL PUENTE
El Berrón

HOTEL RESTAURANTE DON PABLO
Mercadillo

LA BODEGUILLA DE JOSE
Villasana de Mena

BAR TRABANTOS
Villasana de Mena

Niños del Valle de Mena realizan una excursión al parque multiaventura de Pedrosa de Valdeporres

La excursión al parque multiaventura de Valterria, ubicado en la Merindad de Valdeporres, se realizó el miércoles 21 de julio.

"Ventiun niños y niñas del Valle de Mena, experimentaron la escalada y el rapel, circuitos de equilibrio al caminar por los puentes tibetanos, o probando la adrenalina de la tirolina de 300 m"

Un total de 21 niños y niñas del Valle de Mena, con edades comprendidas entre los 7 y 12 años, participaron en esta iniciativa disfrutando de las actividades al aire libre, donde experimentaron la escalada y el rapel en el rocódromo de 24 m de altura, con circuitos de equilibrio por los diferente puentes flotantes, el caminar por los puentes tibetanos, probar la adrenalina de la tirolina de 300 m de longitud por la copa de los árboles y el salto al vacío, etc.

El grupo de los más pequeños pudieron hacer el circuito en el bosque encantado de robles, entre rocas unidas por puentes de cuerdas, y realizar diferentes retos.

Las actividades se realizaron con la máxima seguridad teniendo como equipación obligatoria el arnés y el casco, unidos por el mosquetón a la línea de vida para hacer todos los circuitos.

Después de comer el grupo pudo experimentarse en el mundo de la orientación, descubriendo cómo se maneja una brújula y un mapa, para después realizar la geogynkana de orienting por equipos, descubriendo las pistas dirigidos por los monitores.

La excursión finalizó con una actividad sorpresa de globos de agua para regresar de una manera refrescante a Villasana después de un día intenso y muy caluroso.

El parque multiaventura Valterria es uno de los más completos de toda España, ya que cuenta con 14 circuitos de multiaventura, ocho circuitos de tirolina -de los que tres están pensados para que los más pequeños puedan ir acompañados por sus progenitores y una tirolina de más de 200 metros de longitud-, cuatro recorridos para jóvenes y adultos con tres niveles de dificultad, siete rocódromos de hasta 24 metros de altura con un gran salto al vacío.

Este día de actividad lúdica y veraniega en el Parque Multiaventura Valterria para los niños y niñas ha sido organizada por el Ayuntamiento del Valle de Mena y el Centro de Acción Social de la Diputación de Burgos.

El 28 de julio se retomó la Expedición Cadagua que con tantas ganas esperaban los jóvenes del Valle de Mena

Este taller medio ambiental está organizada por la Concejalía de Juventud, con el objetivo de crear conciencia y respeto por el medio ambiente, así como fomentar la realización de actividades en contacto con la naturaleza.

Un grupo de 11 jóvenes en edades comprendidas entre los 13 y 16 años, pudieron realizar el taller medio ambiental de limpieza de la ribera del río Cadagua, con el soporte de las piragüas, en el tramo comprendido desde Vallejo hasta el polideportivo de Villasana de Mena.

En esta actividad se recogieron del río plásticos, envases, residuos y basura de todo tipo, que posteriormente se clasificaron para su posible reciclaje.

A continuación partieron a las piscinas municipales para comer, darse un baño y cargar las pilas para continuar con las actividades de la tarde que consistieron en la competición de 'laser tag' (juego deportivo que simula un combate entre dos equipos) por el pueblo de Vallejo, realizando un sinfín de partidas, y por la noche tuvieron la actividad especial del 'vivac' (dormir al raso) contemplando las estrellas desde las hamacas colocadas en los árboles manteniendo la distancia social.

La Expedición Cadagua, organizada por la Concejalía de Juventud del Ayuntamiento del Valle de Mena, que ya cuenta con más de 10 ediciones, se programa con el objetivo educativo de crear conciencia entre nuestros jóvenes adolescentes con el medio ambiente y fomentar la realización de actividades en contacto con la naturaleza, primando en todo momento las máximas medidas de seguridad con los protocolos del Covid-19, trabajando con grupos reducidos al aire libre promocionando hábitos de vida saludable.

"En esta actividad se recogieron del río plásticos, envases, residuos y basura de todo tipo, que posteriormente se clasificaron para su posible reciclaje."

El Ayuntamiento del Valle de Mena ejecuta mejoras y reparaciones en el colegio de cara al nuevo curso escolar 2021-2022

Como cada periodo estival, el Ayuntamiento ha realizado los trabajos de mantenimiento y conservación en el centro de Villasana de Mena y pone a punto el colegio ante el inicio del nuevo curso escolar

Muro revestido con bloque de hormigón visto blanco

El Ayuntamiento del Valle de Mena se ha ocupado otro año más de trabajos de mejora, mantenimiento e inversiones en el colegio del municipio, con el objetivo de dejarlo en "perfecto estado" para el inicio del nuevo curso en septiembre. Así lo ha explicado la concejala de educación, Belén Henales.

El concejal de Obras y Servicios, Armando Robredo, y la edil de Educación, Belén Henales, han visitado el colegio para ver las mejoras realizadas a las que se han destinado este año más de 15.000 euros, sin contar la mano de obra.

Una de las actuaciones realizadas este verano ha sido la preparación y cimentación de diez zapatas en el patio infantil del Colegio Público Ntra. Sra. de Las Altices para soportar la estructura portante de la nueva cubierta del patio, una obra muy demandada y esperada por la comunidad educativa de este centro, que la Consejería de Educación ha instalado en colaboración con el Ayuntamiento.

La brigada de obras municipal, compuesta de empleados de la plantilla y contratados del plan municipal de empleo, además de la cimentación de las 10 zapatas para la estructura portante de la cubierta, ha llevado a cabo también la reparación de la solera del patio de Infantil, que ha supuesto la demolición del pavimento de hormigón existente para su posterior reposición. En esta ocasión la solera de hormigón se ha fratasado, con lo que a partir de ahora los más pequeños podrán disfrutar de su tiempo de ocio y de la práctica deportiva en un nuevo patio cubierto y con un suelo de hormigón alisado y pulimentado.

El muro de contención que separa el edificio del comedor y la pista polideportiva que presentaba desconchones de pintura, como consecuencia del desgaste y de los golpes con los balones de juego, se ha revestido con bloque de hormigón visto blanco. De esta manera no habrá que volverlo a repintar cada año. En otros muretes se ha levantado la pintura que no estaba bien adherida a la pared y se ha aplicado una nueva capa de pintura.

Por otra parte, en el edificio principal del colegio se han pintado los paramentos de los huecos de los lucernarios del patio

Pintando los huecos de los lucernarios del patio interior del colegio

Instalación de dos fuentes de agua potable

El patio infantil del colegio con la cubierta y nuevo suelo de hormigón alisado y pulimentado

Zócalo repintado del aula de primero infantil

interior lo que va a contribuir a mejorar la luz natural en este espacio. Dos pintores contratados con el plan municipal de empleo han realizado este trabajo y otros en los exteriores del centro, como pintar los rodapiés perimetrales de los edificios, canastas y papeleras, la estructura metálica de la pérgola actual, barandillas y pasamanos. Antes de pintar los paramentos de los lucernarios del patio interior se ha raspado y quitado la mayor parte de la pintura antigua que estaba desconchada por el paso de los años. De igual forma se han sellado las posibles entradas de agua por los lucernarios para evitar su deterioro.

Los empleados públicos han realizado igualmente otras tareas de mantenimiento, como la revisión de todas las persianas para asegurar su buen funcionamiento, reparaciones en barandillas, de goteras en la pérgola actual, y la limpieza general en los exteriores del colegio.

Por último, en un pequeño patio del colegio, que también se ha pavimentado y pulimentado, se han instalado dos fuentes de agua potable de distintas alturas, con pulsador de pie, para que todos los alumnos puedan combatir el calor y el cansancio físico estando bien hidratados.

El Ayuntamiento del Valle de Mena ofrece una vuelta al cole más llevadera con la campaña de gratuidad de los libros de texto

418 alumnos se benefician este curso escolar de una iniciativa municipal pionera en España que se lleva a cabo desde el año 1990

El programa de gratuidad de libros de texto del consistorio menés cumple 31 años ininterrumpidos de funcionamiento a través de la acción de la Concejalía de Educación. "Así contribuimos a aliviar la factura de la vuelta al cole de las familias menesas", explica Belén Henales Sainz, la concejala de educación y juventud.

La campaña municipal de gratuidad de libros correspondiente al presente curso escolar 2021-2022 afronta como ya es tradicional el coste de todos los libros de texto, tanto en el CEIP Nuestra Señora de las Altices (243 alumnos) como en el IES Sancho Ortiz de Matienzo (175 alumnos), lo que abarca a un total de 418 alumnos matriculados en los dos centros educativos desde los tres hasta los 18 años en la totalidad de la enseñanzas que se imparten en el municipio.

En esta actividad las Asociaciones de Madres y Padres (AMPAs) colaboran para que la entrega del material escolar se realice de la forma más eficiente posible con la ayuda del propio Ayuntamiento, quién gestiona la compra de libros.

El programa de gratuidad de libros de texto se ges-

"El Programa está basado en la reutilización de libros de cursos anteriores. Las AMPAs gestionan el banco de libros, la entrega y recogida."

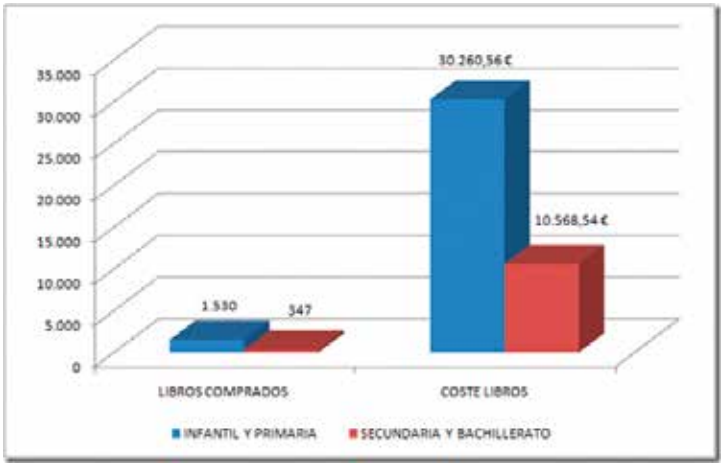

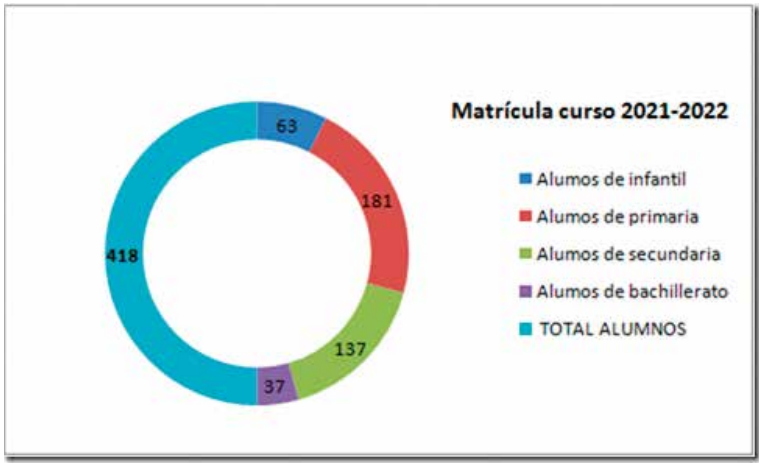

Etapa educativa	Núm. Alumnos	Centro/alumnos	Porcentaje	Libros adquiridos	Inversión	Porcentaje
Educación Infantil	63	244	58,37%	1.530	30.260,56 €	74,12%
Educación Primaria	181					
Educación Secundaria	137	174	41,63%	347	10.568,54 €	25,88%
Bachillerato	37					
Total. . .	**418**	**418**	**100%**	**1.877**	**40.829,10 €**	**100%**

tiona desde el Área de Educación del Ayuntamiento en coordinación con los Centros Educativos y AMPAs. "La colaboración de los AMPAs es esencial", apunta la edil de educación, pero también hay que resaltar que es un trabajo de todos. El dinero lo aporta el Ayuntamiento, pero como señala Belén, "es dinero de todos los meneses".

El Programa está basado en la reutilización de libros de cursos anteriores. Las AMPAs gestionan el banco de libros, la entrega y recogida. En junio recogen los libros un día concreto, los depositan en el almacén y hacen inventario. Posteriormente, desde el colegio e instituto se pasa un listado con los libros necesarios para el siguiente curso y de los alumnos. Las AMPAs estiman las existencias que hay y los que se necesita comprar, bien porque están rotos o porque los libros de texto se han cambiado de un curso para otro. Después se hacen lotes por alumno que se entregan con una ficha. "Esta es como el recibo de los libros que han sido entregados" manifiesta Belén Henales.

Los beneficiarios de esta ayuda son los alumnos empadronados en el Valle de Mena que acuden al colegio o instituto del municipio. El Ayuntamiento consigna todos los años una partida de unos 40.000 euros en los presupuestos municipales para la adquisición de los libros de texto.

Los libros del nuevo curso escolar fueron entregados a los padres de los alumnos del colegio el día 8 de septiembre y a los del instituto el 13.

XXI Ruta Montañera de subida al Pico del Fraile (1.094 metros) en la cima triangular de Castro Grande

El cielo se fue despejando poco a poco en la hermosa mañana veraniega del domingo 11 de julio dejando un día ideal para retomar la tradicional subida al Pico del Fraile por el "camino del cuatro".

La ruta de montaña contó este año con dos puntos de salida a las 8:30 de la mañana, uno desde la plaza de San Antonio de Villasana de Mena, y el otro desde el pueblo de Cilieza,
donde se fue dando la salida de manera escalonada y por grupos de familias, para evitar aglomeraciones y primar la máxima seguridad en la actividad con el protocolo COVID-19.

La subida al Pico cuenta con la aproximación a los pueblos de Covides, Ovilla y Cilieza, donde se inicia la subida que se denomina del cuatro, el camino construido a finales del siglo XIX para bajar en carretas a la estación de Mercadillo el carbón vegetal obtenido en los montes de Valle de Losa con destino a las ferrerías menesas y vizcaínas. Es una camino que forma una línea en “Z” o "zigzag" para salvar los altos niveles del terreno y que fuera apto para el paso de las carretas cargadas de carbón. Desde Villasana, Covides, Ovilla y otras localidades menesas se aprecia como el 'zizag' de un tramo de este camino se asemeja al número "4", de ahí que popularmente se le conoce como el "camino del cuatro".

Para pasar al Valle de Losa se cruza el túnel de la Complacera excavado a pico y pala

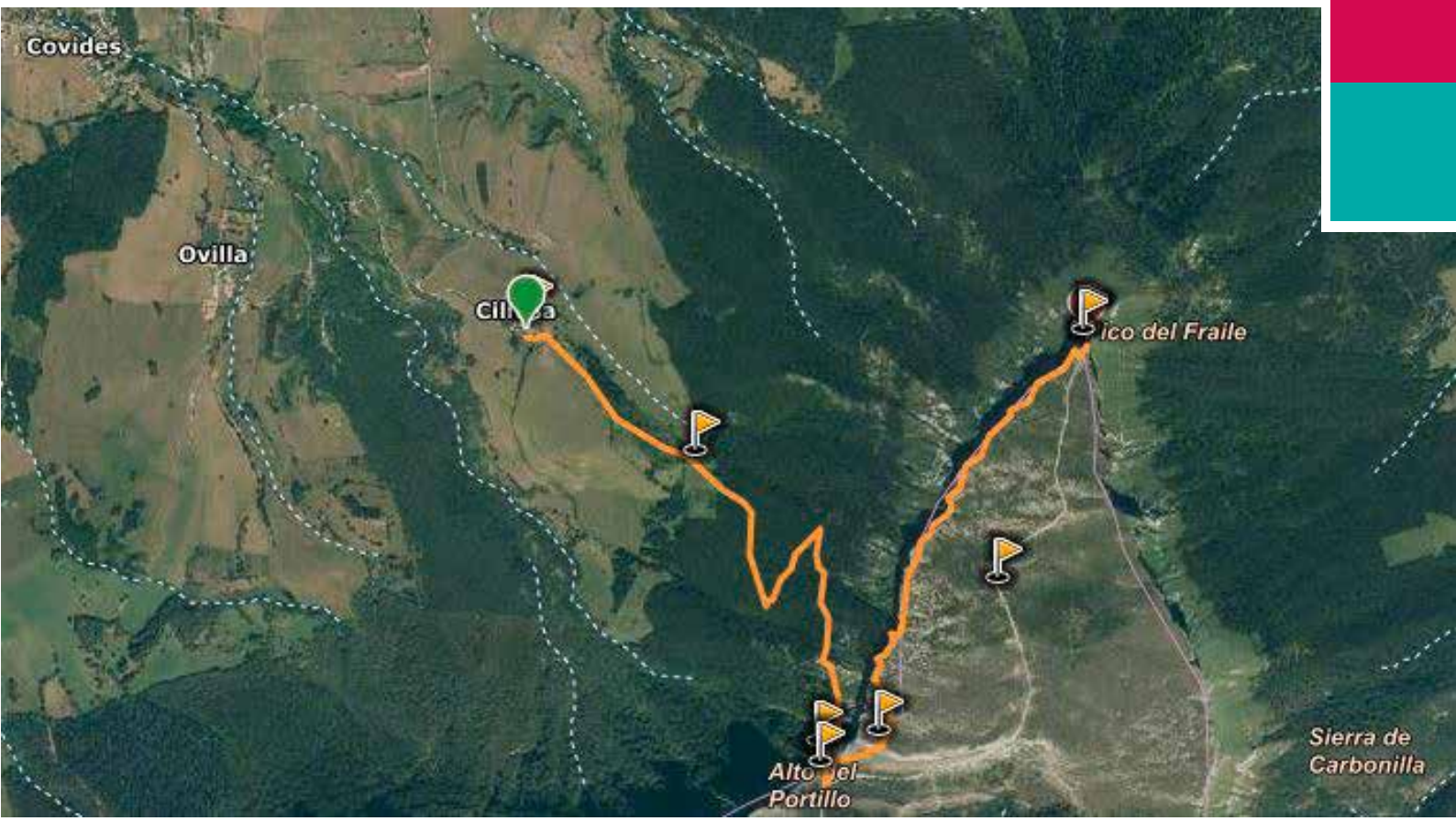

Mapa de la Ruta desde Cilieza al Pico del Fraile en Castro Grande

Participantes en la ruta montañera cruzando el túnel de la Complacera

durante la construcción del camino del cuatro. Las dimensiones aproximadas del túnel son: 66 m de largo, 2,5 m de ancho, y casi 3 m de alto.

Desde el túnel parte la pista hasta el Pico por la cima del Castro Grande y la subida se hace más llevadera. Una vez culminada la cima que está a 1.094 m y donde se encuentra el Pico del Fraile, un emblemático monolito de roca caliza con forma de aguja de unos 40 m de altura, se puede apreciar una impresionante y bella panorámica de todo el Valle de Mena, disfrutando de una mañana soleada y de la exuberante naturaleza así como divisar el planeo de los buitres leonados. Es en este punto donde los montañeros y montañeras aprovechan para descansar y reponer fuerzas, sacar fotografías de recuerdo y comer el torto menés o el bocadillo de avituallamiento.

Esta XXI edición, que el año pasado no se pudo realizar, finalizó con muy buen ambiente, sin ánimo de competición de ningún tipo, promoviendo los hábitos de vida saludables y el disfrute de la naturaleza, que con tantas ganas se esperaba, después de los duros meses de confinamiento pasados y de restricciones de movilidad, con el objetivo de disfrutar caminando, contemplando el paisaje y regulando cada uno el ritmo más adecuado a su preparación física.

Esta ruta de montaña, organizada por la Concejalía de Deportes del Ayuntamiento del Valle de Mena, ha contado con la valiosa colaboración del Club de Atletismo del Valle de Mena.

Fin de una etapa de éxitos del Club Atletismo Valle de Mena, comienzo de un futuro lleno de ilusión

De izquierda a dcha: José Ubieta, Emilio Pascual, Oscar Husillos, Juan Carlos Higuero y Javier Abad, en la 37ª edición de la carrera de San José.

El tiempo pasa para todos. También para José Antonio Ubieta Reyes quien deja la presidencia del Club Atletismo Valle de Mena, junto a su Junta Directiva, después de más de veinte años dirigiendo un club que ha situado al municipio en muy buen lugar en el mundo del atletismo nacional. Ahora, el atletismo menés quedará en manos de Marta Pareja Guerrero.

Corría el año 1998 cuando entre Iñaki Díez, Oscar Mazón, Emilio Pascual, José A. Ubieta y José Ignacio Zubiaga crearon la Asociación Atlética Menesa. El objetivo de este grupo de amigos era dar cobertura a los atletas que estaban participando en distintas competiciones sin el amparo de ningún Club. Este mismo año 1998, Óscar Mazón retomó el Cross de San José con un éxito desigual, este Cross había sido organizado años anteriores por Emilio Nava, gran atleta menés de los año 70. A partir del año siguiente, 1999, a raíz de un accidente que tuvo Óscar mientras preparaba la prueba, cogieron las riendas de

"En el año 2001 José Antonio Ubieta Reyes ya cogió las riendas de la presidencia del Club Atletismo Valle de Mena"

Alumnos de la Escuela de Atletismo Valle de Mena en 2019 con Jesús España, uno de los mejores atletas españoles de fondo de todos los tiempos

esta prueba José A. Ubieta y Emilio Pascual.

En el año 2001, el grupo de amigos que creó la Asociación Atlética consiguió dar forma legal al Club Atletismo Valle de Mena, con unos estatutos propios, y bajo la presidencia de Iñaki Díez, Óscar Mazón de Vicepresidente, Emilio Pascual de Secretario, José A. Ubieta de Tesorero y José Ignacio Zubiaga como vocal.

Desde entonces se ha desarrollado un magnífico trabajo que, entre otras cosa, ha llevado a la Carrera de San José a un éxito apoteósico, tanto de participación como sobre todo de Organización, siendo un ejemplo para otras organizaciones y siendo según el ranking de la Real Federación Española de Atletismo, la mejor prueba de 10.000 ms en ruta de la provincia Burgos, la mejor de la Comunidad de Castilla y León y la número 15 entre todas las que se celebran en España, con el mérito que tiene para un pueblo pequeño y la repercusión que supone para el Valle de Mena.

A partir del año 2000 y con el fin de terminar el año como mejor saben desde el Club, haciendo deporte, consiguieron sacar adelante la Carrera de San Silvestre que, año a año, ha ido ganando seguidores logrando una importante participación popular.

En el año 2001 José A. Ubieta ya cogió las riendas de la presidencia del Club Atletismo Valle de Mena, tras la retirada de Iñaki Díez, Oscar Mazón y José Ignacio Zubiaga, y se dio entrada a Manuel González como Tesorero y a Lander Ugencio como vocal. Desde ese momento comenzaron a realizarse homenajes a los atletas más importantes del panorama atlético

Fin de una etapa de éxitos del Club Atletismo Valle de Mena, comienzo de un futuro lleno de ilusión

Ahora, llega el momento de ceder el testigo a la nueva Junta Directiva compuesta por:

Presidenta:
Marta Pareja Guerrero

Secretaria:
Leire García Carril

Tesorero:
Tomás Novales Fernández

Vocales:
Alex Benito Torrontegui
Miguel Ángel del Río Luengas

Desde la Junta Directiva saliente indica que: "Es muy reconfortante para nosotros comprobar la gran disposición de la nueva Junta Directiva que llenará de éxitos al Club y paseará con orgullo, por todas las pistas españolas en las que participen, el nombre del CLUB ATLETISMO VALLE DE MENA"

español, comenzando por Javier Conde el atleta paralímpico español más laureado, y pasando por el Valle de Mena, campeones olímpicos, campeones del mundo, campeones de Europa, incluyendo al atleta que más olimpiadas tiene en su haber, Jesús Ángel García Bragado.

Así llega el Club al año 2003 y, a pesar de la buena marcha del Club, comienza a planear la sensación de que muchos de sus miembros tienen una media de edad elevada, lo que hace que lideren las clasificaciones de veteranos, pero no cuentan con gente joven que siga los pasos. Esta situación, unida al alto interés de los niños y niñas del municipio por participar en la Carrera de San José y al interés que demostraban por el Atletismo, favoreció que desde el Club de Atletismo Valle de Mena se tomaran decisiones que marcaron su camino hasta la actualidad. Se federó el Club con Licencia Nacional y se creó la ESCUELA DE ATLETISMO VALLE DE MENA, desde Pre-Benjamín, 6 años, hasta cadete y juvenil, 17 años.

Los éxitos de la Escuela no tardan en llegar y ha habido varios atletas seleccionados por la Federación de Castilla y León para participar en los Campeonatos de España, campeones provinciales, tanto por equipos como a nivel individual, campeones autonómicos e, incluso, atletas con la mejor marca española de su prueba y de su edad; todo ello, gracias a los grandes entrenadores y entrenadoras con los que ha contado el CLUB: Elena Tapia, Nerea Martínez, Joseba Larrínaga, Roberto Pascual, Alex Sevillano, Javi Ibarrola, Jon Barquin y Marta Pareja.

En el año 2014 y viendo la fuerte repercusión de las Carreras de Montaña, dentro del Club se creó la sección de montaña encomendando la supervisión y control al directivo Miguel Ángel del Río.

Han sido 24 años de éxitos y satisfacciones, pero todo llega a su fin. En la Junta extraordinaria del Club celebrada el pasado 26 de agosto José A. Ubieta ha presentado su dimisión y con él toda la Junta Directiva. Pero el Club Atletismo Valle de Mena queda en muy buenas manos que también conseguirán llevar al club a nuevos éxitos.

Desde la Junta Directiva saliente indica que: "Es muy reconfortante para nosotros comprobar la gran disposición de la nueva Junta Directiva que llenará de éxitos al Club y paseará con orgullo, por todas las pistas españolas en las que participen, el nombre del CLUB ATLETISMO VALLE DE MENA". La Junta saliente quiere agradecer a todas las Entidades Públicas (Diputación Provincial de Burgos, Ayuntamiento del Valle de Mena, Federaciones, Guardia Civil de Tráfico, Guardia Civil, Policía Local, etc.) y a todos los voluntarios que, en un número cercano a los 150, nos han ayudado y apoyado, sobre todo para la celebración y éxito de la Carrera de San José.

Niños y niñas aprenden a nadar en los cursos de natación de verano

40 niños y niñas aprenden y perfeccionan su nivel de natación en los cursos organizados en la primera quincena de agosto por la Concejalía de Deportes

Con el objetivo de promocionar y dar la oportunidad de aprender a nadar para los niños y niñas más pequeños y perfeccionar el estilo de la modalidad deportiva de la natación, la Concejalía de deportes del Ayuntamiento del Valle de Mena, ha llevado a cabo un año más la Campaña de Natación en la época estival que el año pasado se vio interrumpida por la situación epidemiológica de la Covid-19.

Para la organización y celebración de estos cursos, primero se abrió un plazo de inscripción entre los días 19 y 28 de julio, ambos inclusive, con el fin de conocer de antemano el número de participantes.

Concretamente el Ayuntamiento desde el área de Deportes ha organizado un total de cuatro cursos de natación, adaptados a la edad y demanda de los participantes siempre con plazas limitadas.

De esta manera entre el 2 y 13 de agosto se han impartido un total de cuatro cursillos de natación de diferentes niveles, en edades comprendidas entre los 3 y 9 años, en las piscinas del polideportivo municipal de Villasana de Mena y en horario de 11 a 15.

Un total de 40 niños y niñas han participado en estos cursillos, organizados en grupos reducidos y manteniendo los protocolos oficiales de la Covid-19 que exige la Junta de Castilla y León para poderlos llevar a cabo, con el anhelo de aprender y mejorar su nivel natatorio y con un balance muy positivo por el nivel de aprendizaje que han adquirido todos.

El C.D. Menés vuelve a la competición tras un año de pausa por la pandemia del coronavirus

Seguirá formando parte del grupo 1º de la tercera división territorial vizcaína de fútbol integrado por 14 equipos

Vuelve el fútbol a Villasana de Mena después de una año de pausa obligada por la pandemia de Covid-19 declarada por el Gobierno el 14 de marzo de 2020.

La presentación de la plantilla que competirá en la temporada 2021-2022 se realizó el pasado 2 de septiembre a las 20:00 horas en un acto que sirvió para que la directiva, entrenador y jugadores tuvieran su primer contacto, y para presentar a los nuevos fichajes. Tras la realización de las tradicionales fotos individuales y de grupo de los jugadores, y la presentación del nuevo entrenador, los jugadores de la plantilla pasaron a realizar unos ejercicios de calentamiento y a jugar un partidillo entre ellos.

El C.D. Menés contará esta temporada con un nuevo entrenador, Emilio Moro, que ha dirigido varias años al Alcázar C.D. de Medina de Pomar y a la selección de fútbol de Las Merindades, un combinado formado por futbolistas de la comarca. Al frente de la directiva sigue también el incombustible Pedro Machón, que ya lleva 26 años como Presidente del club. En una primera etapa estuvo 23 años al frente del Menés, en esta segunda lleva tres consecutivos. A Pedro le acompañan en la directiva Matías López y Ángel Zorrilla.

La competición se iniciará el domingo 24 de Octubre. Se juega en modo liga, asciende un equipo y juega promoción de ascenso un equipo. La liga se disputa a dos vueltas. Cada victoria suma 3 puntos, cada empate 1 y la derrota cero puntos.

FÚTBOL

TERRITORIAL

TERCERA DIVISIÓN
Grupo:1

JORNADA
1 (24/10/2021)

PAULDARRAK	-	ASTI-LEKU
ZALLA B	-	TRUEBA
ORTUELLA	-	SAN PEDRO B
MENES	-	BEGOÑAKO ARTEAGABE
SANTURTZI B	-	ORTUELLAKO JENDEA
LA ARBOLEDA B	-	GALLARTA B
ARANGUREN B	-	IKHOBA

Plantilla 2021/2022 CD Menés

JUGADORES	EDAD
Sergio López Pereda Portero	21
Jheyson Andrés Aguirre Mejía Portero	25
Luis Botonero Cereceda Defensa	21
Nicusor George Olairu Defensa	19
Rubén Braceras Sainz-Maza Lateral	21
Oscar Llano Fernández Defensa	29
Roberto Escobal Pérez Defensa	20
Rodrigo Sánchez Orive Lateral	20
David Llano Fernández Defensa	32
Álvaro Ortiz de Uriarte Medio centro	31
Cristian Londoño Medio centro	24
Iker Llarena Medio centro	20

JUGADORES	EDAD
Andrés Elguezabal González Medio centro	37
Jon Partera Basurco Medio centro	39
Iñigo Cámara Abechuco Medio centro	18
Martín Erostarbe Ferrer Extremo	20
Mikel Zorrilla Extremo	33
Yhonny Bahoz Miranda Extremo	34
Norberto Robredo de Pablos Extremo delantero	31
Aitor Valdivia Extremo delantero	23
Ricardo Andrés Niño Martínez Delantero	31
Azevelidodo Matansio Delantero	27
Unai Labrador Hierro Delantero	20

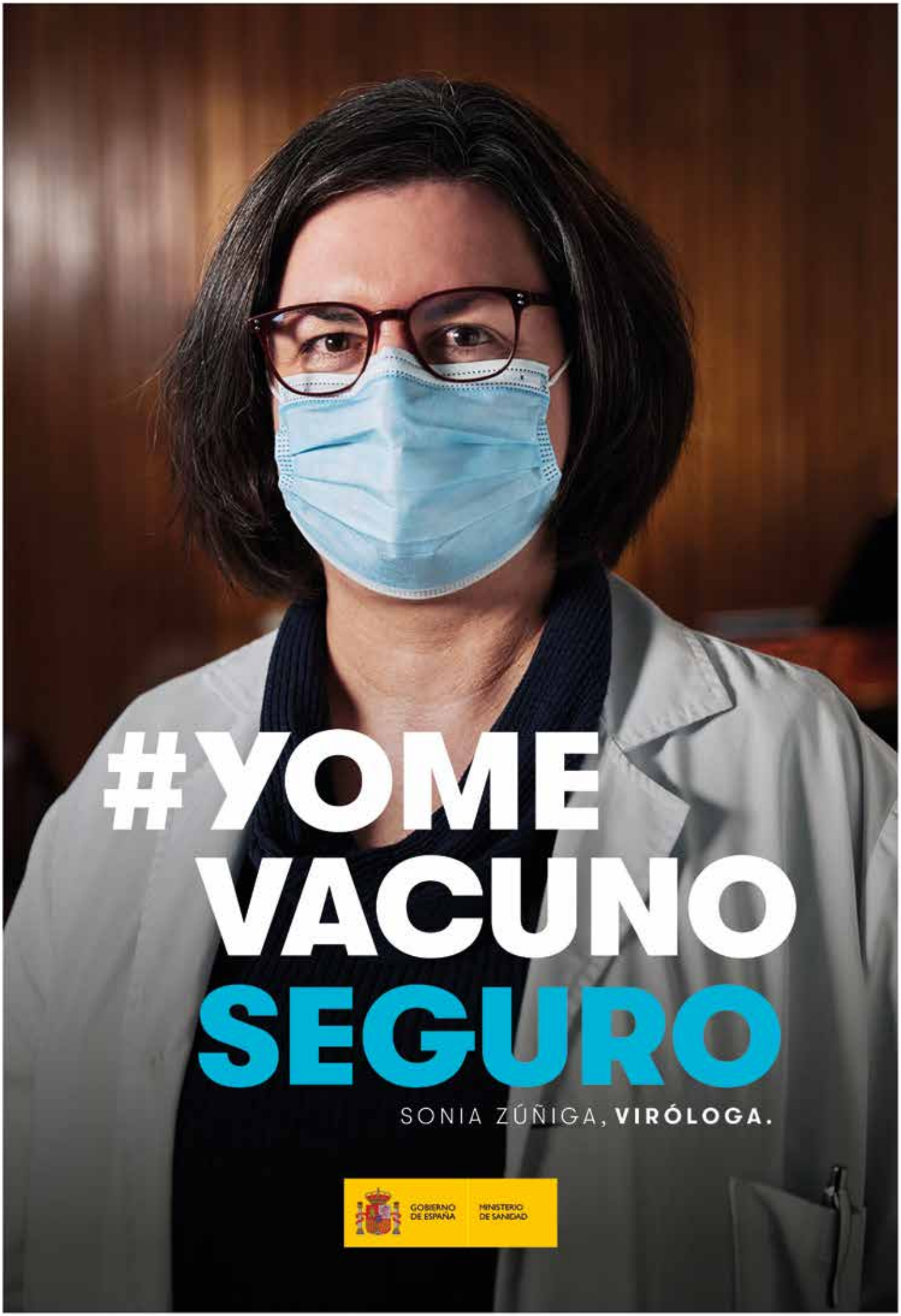
#YOME
VACUNO
SEGURO
SONIA ZÚÑIGA, VIRÓLOGA.
GOBIERNO DE ESPAÑA
MINISTERIO DE SANIDAD